

**PENYUSUNAN LAPORAN ARUS KAS DAN PERKIRAAN
PERIODE PENGEMBALIAN ATAS MODAL
PADA PT. REGA DAN REFALDI PERKASA, KOTA CIANJUR**



LAPORAN PRAKTIK KERJA

**Diajukan untuk memenuhi sebagian dari syarat
Untuk memperoleh gelar Ahli Madya**

Oleh:

Ivan Faza Rahmanto

2014910032

**UNIVERSITAS KATOLIK PARAHYANGAN BANDUNG
FAKULTAS EKONOMI
PROGRAM STUDI DIII MANAJEMEN PERUSAHAAN
Terakreditasi berdasarkan Keputusan BAN-PT
No:1120/SK/BAN-PT/Akred/Dpl-III/X/2015)
BANDUNG
2017**

**CASH FLOW REPORTING AND PAYBACK PERIOD
APPROXIMATION AT *PT. REGA DAN REFALDI PERKASA*,
CIANJUR CITY**



ON THE JOB TRAINING REPORT

**This Report is Made to Fulfill the Requirements of the
Diplome III Business Management Program**

By:

Ivan Faza Rahmanto

2014910032

**PARAHYANGAN CATHOLIC UNIVERSITY BANDUNG
FACULTY OF ECONOMICS
DIPLOME III BUSINESS MANAGEMENT PROGRAM
Accredited based on the decree of BAN-PT
No:1120/SK/BAN-PT/Akred/Dpl-III/X/2015)
BANDUNG
2017**



**UNIVERSITAS KATOLIK PARAHYANGAN BANDUNG
FAKULTAS EKONOMI
PROGRAM STUDI DIII MANAJEMEN PERUSAHAAN**



**PENYUSUNAN LAPORAN ARUS KAS DAN PERKIRAAN
PERIODE PENGEMBALIAN ATAS MODAL
PADA PT. REGA DAN REFALDI PERKASA, KOTA CIANJUR**

Nama : Ivan Faza Rahmanto

NPM : 2014910032

PERSETUJUAN LAPORAN PRAKTIK KERJA

Bandung, Agustus 2017

Ketua Program Studi DIII Manajemen Perusahaan

(Nina Septina, SP., MM)

Dosen Pembimbing

(Dr. Elvy Maria Manurung)

Dosen Penguji

(Dr. Judith Felicia Pattiwael, Dra.,MT.)



PERNYATAAN

Saya yang bertandatangan di bawah ini,

Nama (sesuai akte lahir) : Ivan Faza Rahmanto
Tempat, Tanggal Lahir : Cimahi, 23 Februari 1994
Nomor Pokok Mahasiswa : 2014910032
Program Studi : Diploma III Manajemen Perusahaan
Jenis Naskah *) : Skripsi / Makalah / Artikel / Laporan Praktik Kerja

JUDUL

PENYUSUNAN LAPORAN ARUS KAS DAN PERKIRAAN PERIODE PENGEMBALIAN ATAS MODAL PADA PT. REGA DAN REFALDI PERKASA, KOTA CIANJUR

Dengan,

Pembimbing : Dr. Elvy Maria Manurung

Ko Pembimbing :-

SAYA NYATAKAN

Adalah benar – benar karya tulis sendiri.

1. Apapun yang tertuang sebagai bagian atau seluruh isi karya tulis saya tersebut di atas dan merupakan karya orang lain (termasuk tapi tidak terbatas pada buku, makalah, surat kabar, internet, materi perkuliahan, karya tulis mahasiswa lain), telah dengan selayaknya saya kutip, sadur atau tafsir dan jelas telah saya ungkap dan tandai.
2. Bahwa tindakan melanggar hak cipta dan yang disebut (*plagiarism*) merupakan pelanggaran akademik dan sanksinya dapat berupa peniadaan pengakuan atas karya ilmiah dan kehilangan hak keserjanaan.

Demikian pernyataan ini saya buat dengan penuh kesadaran dan tanpa paksa oleh pihak manapun.

Pasal 25 ayat (2) UU No. 20 Tahun 2013 : Lulusan Perguruan tinggi yang karya ilmiahnya digunakan untuk memperoleh gelar akademik, profesi, atau vokasi terbukti merupakan jiplakan dicabut gelarnya. Pasal 70 : lulusan yang karya ilmiahnya digunakan untuk mendapatkan gelar akademik, profesi atau vokasi sebagaimana dimaksud dalam Pasal 25 ayat (2) terbukti merupakan jiplakan dipidana dengan pidana penjara paling lama 2 tahun dan/ atau pidana denda paling banyak Rp. 200 juta.

Bandung

Dinyatakan tanggal : Agustus 2017

Pembuat Pernyataan: Ivan Faza

Rahmanto



ABSTRAK

Praktik kerja dilakukan di PT. Rega Dan Refaldi Perkasa yang berlokasi di Kampung Pasir Jelebud RT. 01/01, Desa Rahong Kecamatan Cilaku Kabupaten Cianjur, Jawa Barat, Indonesia. Total pelaksanaan praktik kerja berjumlah 224 jam kerja.

.Waktu kegiatan praktik kerja dilaksanakan pada tanggal 3 Oktober 2016 sampai dengan 18 November 2016 dengan hari kerja dimulai dari hari Rabu sampai hari Sabtu. Bidang pekerjaan yang ditugaskan kepada penulis dari PT. Rega Dan Refaldi adalah bidang Keuangan dan Operasional. Tugas yang diberikan yaitu, membuat rekapitulasi catatan keuangan dari transaksi penjualan dan pengeluaran harian, serta membuat rekapitulasi catatan keuangan perbulan untuk PT. Rega Dan Refaldi.

Selama melakukan praktik kerja sebagai staf Keuangan, penulis menemukan kesulitan menghitung *cash flow* dan mencari titik impas dan menghitung pengembalian atas modal (*Payback Period*). Penulis kemudian menerapkan teori manajemen arus kas (*cash flow*) menggunakan metode langsung (*direct method*), dan teori investasi-pendanaan yang penulis peroleh di perkuliahan untuk menghitung titik impas (*BEP*), dan perhitungan periode atas pengembalian atas modal (*Payback Period*).

Setelah melakukan praktik kerja, penulis dapat menyusun neraca awal bulan Oktober 2016 untuk perusahaan, memahami bagaimana menyusun catatan keuangan harian dan bulanan, menghitung dan menyusun *cash flow*, serta menyusun neraca akhir bulan Maret 2017. Disamping itu penulis juga melakukan analisis terhadap jumlah investasi dan pendanaan PT. Rega Dan Refaldi.

Penulis mengusulkan laporan keuangan berupa neraca dan *cashflow* (catatan kas masuk dan kas keluar) dapat dilanjutkan oleh PT. Rega Dan Refaldi Perkasa, sehingga perusahaan selalu mengetahui kondisi kas perusahaan dan mengendalikannya lebih baik. Selain itu ada baiknya data-data keuangan disimpan ke dalam *file* di *Microsoft Excel* sebagai *back up* data keuangan PT. Rega Dan Refaldi Perkasa

KATA PENGANTAR

Segala puji dan syukur penulis panjatkan kepada Tuhan Yang Maha Esa yang telah melimpahkan rahmat dan karuniaNya sehingga penulis dapat menyelesaikan laporan praktik kerja ini yang berjudul “PENYUSUNAN LAPORAN ARUS KAS DAN PERKIRAAN PERIODE PENGEMBALIAN ATAS MODAL PADA PT. REGA DAN REFALDI PERKASA, KOTA CIANJUR”.

Dalam proses penyusunan laporan praktik kerja penulis mengalami berbagai hambatan dan rintangan. Penulis banyak mendapatkan pengetahuan, bantuan dan dorongan dari beberapa pihak – pihak yang telah membantu dan mendukung dalam proses penyusunan laporan praktik kerja ini, yaitu:

1. Keluarga: Papah dan Mamah, Teh Arvi dan suaminya Bang Ari, Anastasya Triantias (pacar yang sangat baik, sudah mau direpotkan dan selalu mendukung di segala situasi dan kondisi) terimakasih atas segala dukungan yang diberikan selama penulis menyusun laporan praktik kerja ini juga M. Fauzan Ramdhan penyemangat dalam satu hari.
2. Ibu Nina Septina, SP., MM., selaku Ketua Program Studi D3 Manajemen Perusahaan Falkutas Ekonomi Universitas Katolik Parahyangan
3. Ibu Dr. Elvy Maria Manurung, selaku dosen pembimbing yang telah memberikan pelajaran, tenaga, waktu untuk membimbing, mengarahkan penulis serta memberikan masukan yang sangat berarti bagi penulis dalam menyusun laporan praktek kerja ini dan selama menempuh pendidikan di DIII Manajemen Perusahaan Fakultas Ekonomi Universitas Katolik Parahyangan.
4. Bapak Petrus Dwi Purwoko selaku koordinator bidang akademik dan seluruh staf dan dosen pengajar serta segenap karyawan di lingkungan Fakultas Ekonomi Universitas Katolik yang telah memberikan banyak masukan dan bimbingan.

5. Teman-teman kampus sejurusan DIII Manajemen Perusahaan Fakultas Ekonomi Universitas Katolik Parahyangan yang telah memberikan dorongan moral hingga terselesaikannya laporan praktik kerja ini.
6. Serta semua orang dan lembaga yang tidak bisa saya sebutkan satu per satu yang telah memberikan dorongan, semangat, masukan, dan bahan materi sehingga terselesaikannya laporan praktik kerja ini.

Semoga segala bantuan yang telah diberikan kepada penulis mendapat balasan dari Tuhan Yang Maha Esa yang sebesar-besarnya. Penulis menyadari bahwa dalam penyusunan laporan ini masih terdapat kekurangan dan kesalahan, untuk itu penulis menerima kritik dan saran yang membangun. Semoga laporan ini dapat bermanfaat bagi dan pembaca.

Bandung, Juli 2017

Penulis,
Ivan Faza Rahmanto

DAFTAR ISI

ABSTRAK.....	i
KATA PENGANTAR	ii
DAFTAR ISI.....	iv
DAFTAR TABEL.....	vi
DAFTAR GAMBAR.....	vii
DAFTAR LAMPIRAN.....	viii
BAB I.....	1
PENDAHULUAN	1
1.1 Tempat Praktik Kerja.....	1
1.2 Waktu Praktik Kerja	1
1.3 Bidang dan Pekerjaan Praktik Kerja.....	1
1.4 Tujuan dan Kegunaan Praktik Kerja.....	1
1.5 Profil Tempat Praktik Kerja.....	3
1.5.1 Sejarah Perusahaan	3
1.5.2 Struktur Organisasi	4
1.5.3 Kondisi Permodalan atau Keuangan.....	5
1.5.4 Kegiatan Usaha	5
1.5.5 Gambaran Umum Ketenagakerjaan.....	6
BAB II.....	8
KEGIATAN PRAKTEK KERJA.....	8
2.1 Uraian Pekerjaan.....	8
2.2 Proses dan Prosedur Kegiatan Praktik Kerja	8
2.2.1 Pelaksanaan Kegiatan Praktik Kerja.....	9
2.2.2 Daftar Harga Pasir Beton PT. Rega Dan Refaldi Perkasa.....	15
2.2.3 Rincian Biaya Potongan Penjualan Kotor.....	16
2.2.4 Catatan Penjualan Harian PT. Rega Dan Refaldi Perkasa	19

2.2.5 Laporan Pengeluaran Harian PT. Rega Dan Refaldi	22
2.2.6 Rekapitulasi Catatan Pendapatan Harian PT. Rega Dan Refaldi Perkasa.....	23
2.2.7 Rekapitulasi Catatan Pendapatan.....	23
2.3 Masalah Dalam Praktik Kerja.....	25
2.3.1 Rekapitulasi Catatan Beban atau Pengeluaran.....	25
2.3.2 Neraca Awal Bulan Oktober.....	30
2.3.3 Rekapitulasi Catatan Pendapatan Bersih.....	31
2.3.4 Rekapitulasi Catatan Total Pendapatan Bersih	32
2.3.5 <i>Cash Flow Statement</i>	33
2.3.6 Neraca Akhir Periode Akhir Maret.....	34
2.3.7 Perhitungan Estimasi <i>Payback Period</i> PT. Rega Dan Refaldi Perkasa	35
2.3.8 Perhitungan <i>Break Even Point</i> PT. Rega Dan Refaldi Perkasa.....	36
2.4. Literatur Pendukung.....	40
BAB III	44
PENUTUP	44
3.1 Kesimpulan	44
3.2 Saran	44
DAFTAR PUSTAKA	47
LAMPIRAN.....	49
RIWAYAT HIDUP PENULIS	53

DAFTAR TABEL

Tabel 1. 1 Permodalan Usaha PT. Rega Dan Refaldi Perkasa.....	5
Tabel 2. 1 Jadwal Jam Kerja Karyawan PT. Rega Dan Refaldi Perkasa	9
Tabel 2. 2 Jadwal Jam Kerja Penulis	10
Tabel 2. 3 Jadwal Praktik Kerja Penulis	10
Tabel 2. 4 Daftar Harga Pasir Beton PT. Rega Dan Refaldi Perkasa	15
Tabel 2. 5 Rincian Potongan Biaya Penjualan PT. Rega Dan Refaldi Perkasa	18
Tabel 2. 6 Catatan Penjualan Harian PT. Rega Dan Refaldi Perkasa	19
Tabel 2. 7 Catatan Pengeluaran Harian PT. Rega Dan Refaldi Perkasa	22
Tabel 2. 8 Rekapitulasi Catatan Pendapatan Harian PT. Rega Dan Refaldi Perkasa.....	23
Tabel 2. 9 Rekapitulasi Catatan Total Pendapatan PT. Rega Dan Refaldi Perkasa.....	23
Tabel 2. 10 Rekapitulasi Catatan Pengeluaran PT. Rega Dan Refaldi Perkasa	26
Tabel 2. 11 Neraca Awal PT. Rega Dan Refaldi Perkasa.....	30
Tabel 2. 12 Rekapitulasi Catatan Pendapatan Bersih PT. Rega Dan Refaldi Perkasa.....	31
Tabel 2. 13 Rekapitulasi Catatan Total Pendapatan Bersih PT. Rega Dan Refaldi Perkasa..	32
Tabel 2. 14 <i>Cash Flow Statement</i> PT. Rega Dan Refaldi Perkasa.....	33
Tabel 2. 15 Neraca Akhir PT. Rega Dan Refaldi Perkasa	34
Tabel 2. 16 Estimasi <i>Payback Period</i> PT. Rega Dan Refaldi Perkasa.....	35

DAFTAR GAMBAR

Gambar 1. 1 Lapangan Produksi PT. Rega Dan Refaldi Perkasa	4
Gambar 1. 2 Bagan Organisasi PT. Rega Dan Refaldi Perkasa.....	4
Gambar 1. 3 Laporan Penjualan Harian PT. Rega Dan Refaldi Perkasa	19

DAFTAR LAMPIRAN

Lampiran 1.1 <i>Layout</i> Kantor Administrasi dan Keuangan	49
Lampiran 1.2 <i>Layout</i> Ruangan Penulis	50
Lampiran 1.3 Kartu Bimbingan Penulis	51
Lampiran 1.4 Penilaian Praktek Kerja (Magang)	52
Lampiran 1.5 Formulir Kehadiran Praktek Kerja	53

BAB I

PENDAHULUAN

1.1 Tempat Praktik Kerja

Penulis melakukan praktik kerja di PT. Rega Dan Refaldi Perkasa yang berlokasi di Kampung Pasir Jelebud RT. 01/01, Desa Rahong Kecamatan Cilaku Kabupaten Cianjur. PT. Rega Dan Refaldi Perkasa yang berlokasi di Kampung Pasir Jelebud RT. 01/01, Desa Rahong Kecamatan Cilaku Kabupaten Cianjur tersebut merupakan cabang perusahaan, sementara kantor induk PT. Rega Dan Refaldi Perkasa berlokasi di Jl. A.H. Nasution No.46 Bandung.

1.2 Waktu Praktik Kerja

Penulis melaksanakan praktik kerja mulai dari tanggal 3 Oktober 2016 sampai dengan 18 November 2016. Hari kerja pada hari Senin, Rabu, Kamis dan Jumat. Adapun jam kerja 8 jam yaitu dari pukul 08.00 WIB sampai dengan 17.00 WIB dengan jumlah jam kerja yaitu 224 jam.

1.3 Bidang dan Pekerjaan Praktik Kerja

Bidang praktik kerja yang dilakukan adalah bagian Administrasi Perusahaan. Penulis ditempatkan oleh pihak PT. Rega dan Refaldi Perkasa bagian Operasional sebagai staf Keuangan untuk membantu menyusun laporan pemasukan penjualan perhari dan pengeluaran beban perusahaan serta merekapitulasi laporan penjualan perbulan.

1.4 Tujuan dan Kegunaan Praktik Kerja

Tujuan praktik kerja pada staf Operasional yang dilakukan penulis sebagai berikut:

- a. Untuk mengetahui dan memahami bagaimana proses perusahaan merekapitulasi catatan keuangan terhadap penjualan harian.

- b. Untuk mengetahui dan memahami bagaimana proses perusahaan merekapitulasi catatan keuangan terhadap penjualan bulanan.
- c. Untuk mengetahui bagaimana membuat *cash flow* dengan menggunakan metode langsung (*direct method*).
- d. Untuk mengetahui biaya investasi dan jumlah pendanaan yang dikeluarkan oleh PT. Rega Dan Refaldi Perkasa.
- e. Untuk mengetahui sejauh mana perusahaan dapat mencapai titik *Pay Back Period*.
- f. Untuk mengetahui sejauh mana perusahaan dapat mencapai titik *Break Even Point*.

Kegunaan kegiatan praktik kerja yang dilakukan oleh penulis adalah:

1. Secara umum

Manfaat kegiatan praktik kerja yang dilakukan penulis adalah sebagai bekal pengalaman kerja di masa yang akan datang agar siap menghadapi dunia kerja serta menambah luas wawasan akan ilmu dunia kerja serta menempuh kelulusan dengan gelar Ahli Madya atau disingkat dengan AM.d.

2. Secara khusus

- a. Bagi penulis

Kegiatan praktik kerja yang dilakukan penulis adalah untuk memenuhi tugas akhir yang akan digunakan sebagai syarat untuk melaksanakan ujian sidang serta menambah pengetahuan dan wawasan tentang proses merekapitulasi laporan keuangan suatu perusahaan serta mengeksplorasi titik *Pay Back Period* suatu perusahaan yang besar.

- b. Bagi perusahaan

Praktik kerja ini bermanfaat untuk membantu ke-efektifan operasional penjualan sehingga hasil proses produksi maupun penjualan dapat meningkat serta membantu merekapitulasi penjualan terhadap laporan keuangan setiap bulannya.

3. Bagi pihak lain yang berkepentingan

Penulis berharap agar laporan praktik kerja ini dapat dijadikan informasi tentang pengetahuan tentang merekapitulasi laporan keuangan suatu

perusahaan guna bayangan perusahaan pertambangan atau menjadi pembanding pihak lain dengan laporan praktik kerja lainnya.

1.5 Profil Tempat Praktik Kerja

Berikut ini adalah gambaran secara menyeluruh secara ringkas mengenai PT. Rega Dan Refaldi Perkasa.

1.5.1 Sejarah Perusahaan

PT. Rega Dan Refaldi Perkasa merupakan perusahaan swasta nasional yang bergerak di bidang Industri Kontruksi, Pemasok dan Perdagangan Umum yang didirikan tanggal 16 Januari 2008 oleh H. Yanyan Kusdian Mansyur. Dengan di dukung oleh pengalaman personel/tenaga ahli yang sudah berpengalaman di segala bidang baik skala kecil maupun skala besar, dengan antusiasme tinggi PT. Rega Dan Refaldi Perkasa berkomitmen dalam melaksanakan visi dan misi perusahaan dengan baik agar tentunya dapat memuaskan mitra-mitra perusahaan dalam melaksanakan pekerjaan serta dapat dipertanggungjawabkan. Dengan berdirinya PT. Rega Dan Refaldi Perkasa, antara lain dimaksudkan untuk ikut membantu pemerintah, swasta dan masyarakat dalam pengembangan dan pelaksanaan program-program pembangunan, terutama sektor riil dengan tujuan ikut berpartisipasi untuk mempercepat laju pertumbuhan ekonomi di Indonesia. Selama ini PT. Rega Dan Refaldi Perkasa fokus pada sektor tambang pasir dan merupakan perusahaan tambang pasir terbesar di Jawa Barat yang berlokasi di Kp. Pasir Jelebud RT. 01/01, Desa Rahong Kec. Cilaku Kab. Cianjur yang baru berdiri pada bulan Januari 2016 dan mulai beroperasi pada bulan Februari 2016, sementara kantor induk PT. Rega Dan Refaldi Perkasa berlokasi di Jl. A.H. Nasution No.46 Bandung.

Kegiatan perusahaan yang dilakukan PT. Rega Dan Refaldi Perkasa yaitu menyediakan hasil tambang berupa pasir urug, pasir beton, dan tanah merah. PT. Rega Dan Refaldi Perkasa pun menjadi *supplier* untuk perusahaan tambang asal Jakarta yaitu PT. Adhimix dan PT. Pionir serta toko-toko bangunan yang ada disekitarnya.

Gambar 1. 1
LAPANGAN PRODUKSI PT. REGA DAN REFALDI PERKASA



1.5.2 Struktur Organisasi

Gambaran umum bagan organisasi dari PT. Rega dan Refaldi Perkasa adalah sebagai berikut:

Gambar 1. 2
BAGAN ORGANISASI PT. REGA DAN REFALDI PERKASA

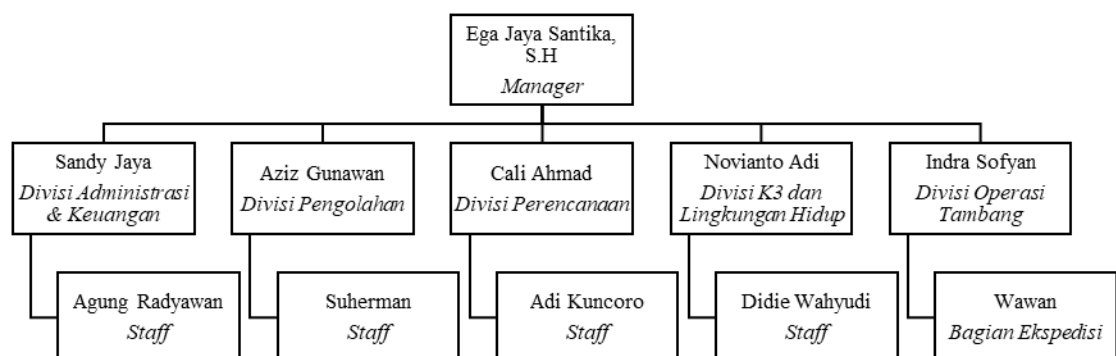

Bapak Ega Sanjaya merupakan *Manager* pada PT. Rega dan Refaldi Perkasa dan mempunyai 5 divisi utama dan setiap divisinya memiliki satu orang *staff*. Penulis sendiri ditempatkan pada Divisi Administrasi dan Keuangan yang dibimbing langsung oleh Bapak Sandy Jaya.

1.5.3 Kondisi Permodalan atau Keuangan

Untuk kondisi permodalan atau keuangan PT. Rega Dan Refaldi Perkasa modal perusahaan didapat dari modal sendiri dan investasi pihak lain. Penjelasan mengenai modal usaha PT. Rega dan Refaldi Perkasa, yaitu sebagai berikut :

Tabel 1. 1
PERMODALAN USAHA STONE CRUSHER
PT. REGA DAN REFALDI PERKASA
CIANJUR PLANT



No	Jenis	Biaya (Rp)	Unit	Total Biaya (Rp)
1	Truk Dutro	400,000,000	5	2,000,000,000
2	Truk Lohan	700,000,000	1	700,000,000
3	Eskavator	1,500,000,000	2	3,000,000,000
4	Gardu PLN	800,000,000	1	800,000,000
5	Mesin Crusher	5,000,000,000	1	5,000,000,000
6	Bangunan	350,000,000	1	350,000,000
	TOTAL			11,850,000,000

Sumber : PT Rega dan Refaldi Perkasa, 2016 (hasil pengolahan)

Total modal yang dikeluarkan oleh PT. Rega dan Refaldi Perkasa adalah sebesar Rp 11,850,000,000. Biaya permodalan tersebut menjadi data untuk mencari *Break Even Point* dan estimasi *Payback Period* PT. Rega Dan Refaldi Perkasa.

1.5.4 Kegiatan Usaha

- a. Divisi Administrasi & Keuangan
 - Keuangan dan Pembayaran gaji (*payroll*)

- Administrasi dan surat-menyurat
 - Personalia dan umum
 - Hubungan kepada pemerintah dan masyarakat setempat
 - Pendidikan dan pelatihan tenaga kerja
- b. Divisi Pengolahan
- Tugas dari divisi pengolahan antara lain sebagai pengendali mutu yang mempunyai fungsi menganalisa bahan galian yang akan diolah.
- c. Divisi Perencanaan
- Divisi Perencanaan membantu tugas-tugas manajer dan bertanggung jawab terhadap perencanaan tambang, laporan produksi harian/mingguan/bulanan, penentuan sasaran produksi dan kualitas produk. Divisi ini bertanggung jawab pada perencanaan tambang baik jangka pendek maupun jangka panjang.
- d. Divisi K3 dan Lingkungan
- Keselamatan dan kesehatan kerja (K-3)
 - Lingkungan, mencegah dampak negatif yang timbul karena operasi tambang, mengontrol, reklamasi dan penghijauan daerah tambang
 - Perawatan kendaran ringan dan alat-alat berat
 - Sarana penerangan daerah tambang
 - Bangunan kantor dan pabrik pengolahan
- e. Divisi Operasi Tambang
- Divisi ini bertugas melakukan eksplorasi yang dibantu oleh para staf dan bagian penambangan yang bertanggung jawab pada pembongkaran, pengangkutan, dan pemuatan serta kualitas dari bahan galian itu sendiri.

1.5.5 Gambaran Umum Ketenagakerjaan

Untuk gambaran umum ketenagakerjaan PT. Rega Dan Refaldi *Manager* dan divisi lainnya memiliki syarat sarjana sesuai keahlian yang dibutuhkan per divisi. Untuk pekerja lapangan seperti supir truk, supir eskavator, dan mengawasi bagian kerja mesin merupakan karyawan yang memiliki latar belakang SMP

hingga SMA. Dengan berlatar pendidikan tersebut, maka pekerja akan bekerja cenderung bekerja lebih maksimal dan tidak terlalu banyak menuntut. Selain itu, beberapa pekerjaan yang dikerjakan pada level ini adalah pekerjaan rutinitas yang semakin sering dikerjakan akan membuat pekerja semakin handal mengerjakannya. Tetapi untuk supir sendiri memiliki syarat pengalaman minimal satu tahun. Sumber pekerja lapangan tersebut merupakan penduduk desa sekitar PT. Rega Dan Refaldi dikarenakan persyaratan untuk membuat suatu perusahaan tambang di daerah tersebut guna mensejahterakan lingkungan desa sekitar yang merupakan tanggung jawab Sosial Perusahaan atau *Corporate Social Responsibility (CSR)*.